

# PAULH'INFOS

Le Mag de Paulhan

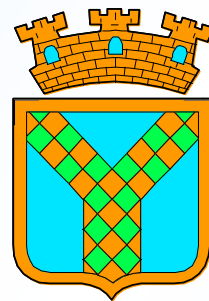

PAULHAN

N°3

Juin / Juillet / Août 2016

[www.paulhan.fr](http://www.paulhan.fr)



Crédit photo : Bernard GIRAUD

**irrifrance**

Groupe

[www.irrifrance.com](http://www.irrifrance.com)

**34230 PAULHAN (France)**

Tél. +33 (0)4 67 25 79 15 - Fax : +33 (0)4 67 25 79 45

Portable : +33 (0)6 76 73 19 34 - E-mail : [jp.bousquet@irrifrance.fr](mailto:jp.bousquet@irrifrance.fr)

**point S**

Pas de stress. Il y a point S !

**SARL NAVCAR**

Tél. **04 67 25 20 16**

Dépannage au 06 72 94 02 58

FREINS ●  
VIDANGE ●  
GÉOMÉTRIE ●  
DÉPANNAGE ●  
ACCESSOIRES ●  
ÉQUILIBRAGE ●  
AMORTISSEURS ●  
PNEUMATIQUES ●  
MÉCANIQUE GÉNÉRALE ●



**ETS MAURI MAX**

Triperie-Découpe-Conditionnement  
Saucisserie - Négoce Viande

Tél : 04 67 98 83 75 / Fax : 04 67 98 92 19

ZAE de la Barthe - 34230 PAULHAN

Etal de Sète : Tél: 04 67 74 98 69

[www.triperie-mauri.com](http://www.triperie-mauri.com) / [triperiemauri@orange.fr](mailto:triperiemauri@orange.fr)



**GRAFIX**

INFORMATIQUE

**04 67 25 11 31**

Dépannage et vente de matériel

Tous services informatiques depuis 2000  
Grand choix permanent d'occasions garanties

12 rue Alfred Pons (suivre Parking Mairie) 34230 PAULHAN  
06 25 12 54 58 - [mail@grafix.fr](mailto:mail@grafix.fr)



**Coladis**

Créateurs de Vérandas



[www.coladis.com](http://www.coladis.com) - 04 67 24 02 09

ZAE La Barthe - 34230 PAULHAN

ELECTRICITÉ - CLIMATISATION  
ÉNERGIES RENOUVELABLES - PLOMBERIE - CHAUFFAGE

**EFC PARGOIRE - CADET**

Benoît CADET

34530 MONTAGNAC

Port. 06 13 56 02 58

Tél. 04 67 24 64 78

Mail. [efc34.bc@orange.fr](mailto:efc34.bc@orange.fr)

**Carrefour**  
contact



PAULHAN

Tel : 04.67.24.03.86

Lundi au Samedi 8h00-20h00 / Dimanche (& jours fériés) 9h00-13h00

**TPSO**

**TRAVAUX PUBLICS DU SUD OUEST**

**34120 LEZIGNAN LA CEBE**

**TEL : 04.67.90.40.00**

**[contact@brajavesigne-tpso.fr](mailto:contact@brajavesigne-tpso.fr)**

**ENTREPRISE DE TRAVAUX ROUTIERS  
TERRASSEMENTS / RESEAUX DIVERS  
TRAVAUX PUBLICS ET PARTICULIERS**

# SOMMAIRE

<b>Affaires générales</b>	p6
<b>Plan Communal de Sauvegarde</b>	p6
<b>Ecoles</b>	p7
<b>Centre Communal d'Action Sociale</b>	p7
<b>Pupilles de la Nation</b>	p7
<b>Sécurité / Civisme</b>	p7 / 8
<b>Urbanisme</b>	
Révision Plan Local d'urbanisme	p 9
Conseil d'Architecture, d'Urbanisme et de l'Environnement de l'Hérault	p 9
<b>Eau-Assainissement</b>	p 10
<b>Collecte des ordures ménagères</b>	p 10
<b>Santé</b>	
Moustique Tigre	p 11
Le Gecoh lancé à l'Ehpad de Paulhan	p 11
<b>Retour en images</b>	p 12
<b>Entreprises locales</b>	
LE L.I.E.N	p 13
BEA SERVICES	p 13
<b>Paulh'en Sport 2016</b>	p 14
<b>Piscine saisonnière Paulhan</b>	p 15
<b>Festivités</b>	p 15
<b>Bibliothèque Municipale Jeanne Grizard</b>	p 18
<b>Associations</b>	
Au-Delà de Nos Limites	p 19
Secours Populaire Français Comité de Paulhan	p 19
Amicale Jumelage Paulhan-Krailling	p 20
Bien chez nous'nou	p 21
Qu'est-ce-Qu'On-Attend	p 21
Les Amis de Paulhan	p 22
Histoire d'Etre	p 23
Foyer Rural	p 24
La Pomponnette	p 24
<b>Etat Civil</b>	p 25
<b>Tribune Libre</b>	p 26

En imprimant son journal sur un papier écologique voici ce que la ville de PAULHAN a permis d'économiser sur les ressources naturelles :



**154**  
kg de matières envoyées  
en décharge



**21**  
kg de CO<sub>2</sub>



**207**  
km parcourus en voiture  
européenne moyenne



**5 645**  
litres d'eau



**352**  
kWh d'énergie



**251**  
kg de bois



# PAULH'INFOS

Le Mag de Paulhan

N°3

Juin / Juillet / Août 2016

[www.paulhan.fr](http://www.paulhan.fr)



## Edito

« J'AI CREVÉ L'OREILLER, J'AI DU RÊVER TROP FORT ». Baschung.

Comme le regretté Baschung, il peut nous arriver de rêver trop fort au point de crever l'oreiller. Un travail et un logement pour tous, des enseignants pour les élèves, la drogue éradiquée, la démocratie et la laïcité respectées, une société sans guerre et violence, sans attentats, une planète protégée.

Rêves plus modestes à l'échelle de notre village : respect de la vitesse et du stationnement, respect des espaces et des bâtiments publics, gestion des déchets, plus de traces du passage de nos amis les chiens, plus de tags obscènes et moches, plus de vitres brisées, plus de mobilier urbain dégradé, des parents qui se mobilisent pour l'éducation de leurs enfants, plus de problèmes de voisinage, plus de travaux non déclarés, un village propre ....., bref un village idéal. Le réveil est tout autre, car il faut sans cesse se mobiliser, tout recommencer, convaincre et parfois se sentir un peu démuné. Alors l'équipe municipale, les services techniques et le tissu associatif se « remettent au boulot » pour trouver et proposer des pistes.

Deux moments importants parmi tant d'autres ont mobilisé l'attention des élus : la présentation du débat d'orientation budgétaire et le vote du budget, accompagnés des réunions de réflexion sur la révision du PLU. Ce sont eux qui fixent le cadre qui conditionne les projets et les réalisations de l'année qui s'ouvre devant nous et celles des années à venir. Tout ce qui participe au vivre et faire ensemble a été étudié avec minutie, attention et responsabilité. Les obligations incontournables en termes de sécurité, d'accessibilité, de voirie, d'entretien de notre patrimoine commun ont été prises en compte. L'amélioration de notre cadre de vie a guidé nos choix. Malgré les efforts déjà concrétisés, il doit connaître une optimisation. Cette dernière a encore une grosse marge de progression à réaliser. Nous agissons dans le cadre d'un budget contraint : les dotations de l'Etat baissent, les subventions sont plus difficiles à obtenir et nous avons décidé de ne pas augmenter les impôts. La masse salariale impacte également nos ressources financières, car deux employées qui étaient en disponibilité ont réintégré les services et nous avons titularisé les emplois précaires qui s'ajoutent au développement normal de carrière du personnel. Nous avons également créé un poste d'ATSEM pour la classe spécialisée. Malgré ce, vous pourrez constater que nous continuons à réaliser des investissements importants pour l'essor de notre village. Nous vous répétons régulièrement, que seuls, les élus ne peuvent réussir ce challenge, tout comme le tissu associatif malgré son investissement énorme. Il faut sortir de cette posture qui attend tout des autres. Il faut sortir de ce marécage moral qui pourrait nous laisser croire que notre avenir est bouché et la pente déclinante. Nous devons oser penser que le chemin du progrès est possible. La mobilisation de chacun reste dérisoire par rapport à nos multiples cris d'alarme, à nos incitations à la mobilisation et au civisme. Le citoyen lambda semble se sentir vaguement concerné.

Or, sans en supporter la culpabilité, chacun doit en assumer la responsabilité. Il faut chercher en soi l'altruisme, l'ouverture aux autres. Le relais apporté par les associations a besoin que chacun se sente intéressé. Les nombreuses propositions sportives, culturelles, festives... sont autant d'espaces offerts pour la rencontre, le bien vivre et le faire ensemble. Prenons de la hauteur, continuons à faire un pas après l'autre sans trébucher. C'est ensemble que nous réussissons à façonner le nouveau Paulhan. Une entreprise est durable, si elle conjugue la raison et le sens. Cette durabilité passe par l'intelligence collective, émotionnelle et relationnelle. Il faut créer un monde où les autres ont envie de vivre. Tout le monde doit se mettre « au boulot », c'est utile et rentable. Bien sûr, on ne peut effacer par ces appels, les difficultés que nous rencontrons :

chômage, insécurité, vie chère, glissement vers l'individualisme. On ne peut effacer non plus cette omniprésence des jours anciens, qui déclame que c'était mieux avant. On ne trouvera pas un équilibre, en explorant les années effacées qu'on ne peut pas changer. Ce serait tourner le dos à la vie qui nous attend. C'est le lendemain qu'il faut saisir, il nous appartient de ressusciter l'avenir au lieu d'approuver la nostalgie contemporaine, de sombrer dans la maladie passiste et dans la bizarrerie du pessimisme.

Notre village se modèle : agrandissement du cimetière, deuxième tranche du groupe scolaire, révision du PLU, réfection de trottoirs, arrêt de la chasse d'eau de la Carnusse, continuité du chemin des écoliers, projet de protection de notre patrimoine... Le milieu associatif participe activement à ce modelage par son activité permanente : Foire des Couleurs, Grand Défi Vivez Bougez, Hors Lit, Lili Pucés, lâcher de truites, expo Gare à l'Art, expos à la bibliothèque, atelier Terre Contact, carnaval des nounous, opération oreillettes de l'AJPK et de l'APAS, lotos, Key-Lan, Histoire d'Être, conférence des Amis de Paulhan, activités du Foyer Socio Educatif du Collège, point café du Cyclo. A côté de ces actions ponctuelles, il convient d'ajouter la présence régulière des interventions de l'ESPP Football, de l'ESP Tambourin, de l'ESP Pétanque, du Tennis Club de Paulhan, de Lou Récantou, du Foyer Rural, de l'UNRPA... Cette richesse d'activités culturelles, sportives, de loisirs, festives sont les semences pour que se construise un projet culturel de territoire dans son sens le plus large, qui créera les conditions propices à (re)tisser des liens de proximité pour une culture ouverte à tous. Les 13 et 14 juillet avec leurs festivités (repas républicain, feu d'artifice, défilé suivi de l'apéritif citoyen), l'Alhambra Festi seront 2 nouvelles opportunités de rencontres inter générationnelles pour notre village. Le tissage des liens dans notre cité va connaître une dimension internationale, avec le voyage à Krailing, organisé par l'AJPK.

C'est certain, Paulhan vit en reconnaissant et valorisant le pluralisme et la richesse identitaire des pratiques locales singulières, de la capacité des « bénévoles militants » de la vie associative qui tricotent inlassablement des liens sociaux au plus profond de notre population. Toutes ces ambassadrices et tous ces ambassadeurs du « vivre et faire ensemble » méritent notre reconnaissance pour cette entreprise de proposer un contre espace à la désespérance qui pourrait saisir tout un chacun. Contre espace qui modestement peut être une « thérapie » sociale et politique pour résorber ce devenir régressif dont la dépressive semble gagner chaque jour du terrain dans notre pays. L'invocation quasiment rituelle des valeurs républicaines ne suffit pas à insuffler l'oxygène qui manque à notre société apparemment bloquée qu'étouffe trop de pesanteur. Les valeurs républicaines, il faut les incarner au lieu de se contenter de les déclamer. Les incarner, en cultivant les premiers signes semés. Face aux cultures de la parole, l'action conjuguée de la municipalité et des associations laisse des traces qui sont autant de chemin vers l'espérance. Paulhanaises, Paulhanais, rejoignez- nous sur ce chemin, venez en proposer de nouveaux. Venez interroger les procédures possibles de constitution du bien commun et de la volonté générale qui pourraient être la source d'un nouveau design institutionnel et organisationnel de notre cité.

Je vous souhaite une bonne lecture de ce numéro 3 de PAULH'INFOS. Je vous souhaite un bel été et surtout de vous saisir de tous les instants qui vous autoriseront de belles rencontres.

Claude Valéro



# Affaires générales

## Inscriptions et changements d'adresses sur les listes électorales

### Inscriptions :

#### **Conditions :**

- Avoir 18 ans avant le 28 février de l'année suivante
- Être de nationalité française
- Jouir de ses droits civiques
- Être domicilié dans la commune où l'on sollicite son inscription

Les jeunes âgés de 18 ans qui ont été recensés sont inscrits d'office sur les listes électorales.

Vous pouvez vous inscrire toute l'année mais l'inscription n'est effective qu'au 1<sup>er</sup> Mars de l'année suivante.

#### **Pièces à fournir :**

- Carte nationale d'identité ou passeport (en cours de validité ou périmé au plus tard le 1<sup>er</sup> janvier de l'année précédente)
- Un justificatif de domicile à votre nom daté de moins de 3 mois : facture d'eau, électricité, gaz, téléphone fixe ou mobile, quittance de loyer (sauf les quittances manuscrites), avis d'imposition.

Si vous êtes hébergé :

- Vous avez un lien de parenté direct avec l'hébergeant (parent, enfant) : vous devez fournir une attestation sur l'honneur de l'hébergeant ainsi qu'un justificatif de domicile au nom de l'hébergeant.
- Vous n'avez aucun lien de parenté direct avec l'hébergeant : vous devez fournir une attestation sur l'honneur de l'hébergeant ainsi qu'un justificatif de domicile à votre nom à l'adresse de l'hébergeant (exemple : relevé bancaire, bulletin de salaire, attestation de sécurité sociale, ...).

#### **S'inscrire au titre de contribuable d'une taxe locale :**

Vous devez être contribuable d'une taxe locale depuis 5 ans et sans interruption (taxe d'habitation, taxe foncière, cotisation foncière des entreprises).

Cette inscription peut bénéficier au conjoint mais ne peut être étendue aux enfants majeurs.

Pièces à fournir : un certificat du percepteur ou les avis d'imposition d'une taxe des 5 dernières années.

**Changement d'adresse** : Le rattachement à un bureau de vote étant déterminé par le domicile, tout changement d'adresse doit être signalé au secrétariat de la mairie.

- Vous avez déménagé dans Paulhan : vous devez effectuer la même démarche que pour une inscription.
- Vous avez déménagé hors Paulhan : vous devez vous adresser à la mairie de votre nouveau domicile.

**Mesures dérogatoires** permettant d'effectuer son inscription à l'occasion des scrutins après la clôture des opérations de révision des listes électorales :

- Les personnes qui atteignent l'âge de 18 ans la veille du scrutin,
- Les fonctionnaires ou militaires mutés ou admis à faire valoir leurs droits à la retraite,
- Les personnes qui ont dû changer de commune pour un motif professionnel après le 31 décembre,
- Les personnes qui viennent d'acquérir la nationalité française,
- Les personnes qui viennent de recouvrer leurs droits civiques.



## Plan Communal de Sauvegarde

**Les services de la Mairie seront fermés le jeudi 16 juin 2016 toute la journée.**

La commune organise des exercices de simulation en rapport avec son Plan Communal de Sauvegarde. Les personnels administratif et technique ainsi que la Police Municipale seront amenés à se mettre en situation d'urgence afin de prévoir au mieux les difficultés et les événements majeurs pouvant mettre en danger la population lors d'épisodes exceptionnels.

# Ecoles

## INSCRIPTIONS ECOLE MATERNELLE FRANCOISE DOLTO

Les parents des **enfants nés en 2013** sont invités à venir inscrire leurs enfants à la mairie pour la prochaine rentrée scolaire de **septembre 2016**.

Il est vivement recommandé de **procéder à cette inscription avant le 30 juin 2016**.



# Centre Communal d'Action Sociale

## ACTIVATION DU 1er JUIN au 31 AOUT DU NIVEAU DE VEILLE DU PLAN CANICULE POUR L'ÉTÉ 2016

Le Plan National Canicule (PNC) a pour objectifs d'anticiper l'arrivée d'une canicule, et de définir les actions à mettre en œuvre aux niveaux local et national pour prévenir et limiter les effets sanitaires de celle-ci, notamment sur les personnes fragiles (personnes âgées, personnes isolées, personnes sans domicile, jeunes enfants, travailleurs).

**Toute personne âgée ou handicapée isolée souhaitant se faire recenser peut venir au CCAS le matin de 9h à 12h ou téléphoner au 04.67.25.39.73.**

**Pour plus d'informations, un site Internet est mis à la disposition de tous : [www.sante.gouv.fr/canicule](http://www.sante.gouv.fr/canicule)**



EN CAS DE MALAISE, APPELER LE 15



# Pupilles de la Nation

L'assemblée Générale de l'Association des Pupilles de la Nation, Orphelins de Guerre et du Devoir, délégation de l'Hérault, s'est tenue le 10 mars 2016 à Palavas et a élu son nouveau bureau.

Cette association, au niveau national et départemental, multiplie ses démarches auprès des diverses instances politiques pour que toutes les Pupilles de la Nation obtiennent réparation.

Si vous êtes Pupille de la Nation, et pour la défense de vos droits, rejoignez la délégation départementale de l'Hérault et adressez votre demande d'adhésion à la Présidente : **Françoise JACOB-PONT / 04 67 04 28 54**

**A.N.P.N.O.G.D. / Maison du Combattant et de la Mémoire  
16, rue Ferdinand Fabre - 34090 MONTPELLIER**

# Sécurité

## NOUVEAUX HORAIRES POLICE MUNICIPALE

Depuis le 4 avril 2016, le poste de Police Municipale est ouvert au public :

Du Lundi au Vendredi : 8 h 15 – 12 h 30 et 13 h 45 – 17 h 15

Sauf Jeudi : 8 h 00 – 12 h 30 et 13 h 45 – 17 h 15

2ème samedi du mois : 8 h 30 - 12 h 00

(tout changement est notifié par voie d'affichage)

**Adresse** : 19, cours national - 34230 PAULHAN - ☎ 04 67 25 15 69

**Mail** : [pm.paulhan@gmail.com](mailto:pm.paulhan@gmail.com)



# Civisme



**PRÉVU et REPRIMÉ par  
R.633-6 du Code Pénal**

## OPERATION VILLE PROPRE

Après de nombreuses tentatives de prévention concernant les déjections canines sur la voie publique, les propriétaires d'animaux ne semblent pas concernés pour s'associer à la volonté que notre village soit propre.

Que ce soient nos trottoirs, la voie verte ou le chemin des écoliers, jardins publics et autres lieux, ils sont quotidiennement souillés par les déjections canines.

Donc après le temps de la prévention, vient le temps de la verbalisation. Un arrêté municipal a été pris dans ce sens.

Mesdames, Messieurs les propriétaires d'animaux la balle est dans votre camp. Des toutounets sont à votre disposition

pour vous faciliter le respect de la propreté.

**APPEL AU CIVISME**  
**Contre les déjections canines**  
**JE M'ENGAGE**  
**JE RAMASSE**



## LOCALISATION TOUTOUNETS

Au cas où vous auriez oublié de vous munir d'un sac plastique, **la ville a mis en place des distributeurs de sacs plastiques, dits toutounets**, dans différents points de la commune pour permettre de ramasser les déjections de votre animal.

- Place de la Laïcité (Ecole DOLTO, face à la piscine)
- Jardins de la Mairie
- Cours National, Square Stefanik
- Boulevard de la Liberté, Bureau de Tabac Roche

Loin de ces endroits, et à **défaut d'une meilleure solution, vous devez avoir le réflexe caniveau pour les besoins de votre animal.**

**Prochainement, des « toutounets » supplémentaires seront mis en place sur la commune.**

## RAPPEL

Pour la sécurité d'autrui et pour la sécurité des chiens, **leur tenue en laisse est une règle générale sur le domaine public.** L'arrêté municipal précise qu'il est interdit de laisser divaguer les animaux domestiques. Tous chiens circulant sur la voie publique et dans les espaces publics, ainsi que sur tous les espaces dépendant du pouvoir de police du Maire doivent être constamment tenus en laisse. **Le non-respect de ces règles peut faire l'objet de procès-verbaux et d'amendes.**

**En cas de divagation d'un animal, vous pouvez contacter :**

**FOURRIERE SIVOM CANTON AGDE**

**Téléphone : 04 67 21 79 46**

Ouvert du lundi au vendredi de 9h à 12h et de 14h à 17h  
Fermé les samedis, dimanches et jours fériés

**Chemin Canalet - Lieu-dit Roque Haute - 34550 VIAS**



# Urbanisme

## Révision Plan Local d'Urbanisme

Le conseil municipal de Paulhan a délibéré en date du 09/07/2015 afin de prescrire la révision générale du Plan Local d'Urbanisme (P.L.U) de la Commune. De nouvelles mesures législatives et réglementaires ont été adoptées dans le domaine de l'urbanisme notamment les lois Grenelle et ALUR. Il apparaît opportun de conforter le P.L.U de la commune avec ces nouvelles mesures.

Il semble donc nécessaire d'accompagner ces évolutions afin de fixer les objectifs en réorientant le projet d'aménagement et de développement durable du territoire, à savoir :

- Renforcer le dynamisme économique de la commune pour assurer la création de richesses et d'emplois.
- Développer une commune accueillante, solidaire et équilibrée pour répondre aux besoins de tous ses habitants.
- Maintenir l'équilibre harmonieux entre le développement économique de la commune, son aménagement (modes d'urbanisation, déplacement) et la protection de l'environnement naturel et agricole.

**Un registre de concertation est disponible à l'accueil de la mairie aux heures et jours habituels d'ouverture, destiné aux observations de toute personne intéressée.** Il est également possible d'écrire à Mr le Maire.

### INSTRUCTION TECHNIQUE DES AUTORISATIONS ET ACTES RELATIFS A L'OCCUPATION DES SOLS

Depuis le 1er mars 2016, l'instruction technique et la gestion des autorisations et actes relatifs à l'occupation des sols (permis de construire, permis d'aménager, déclaration préalable, etc.) sont confiées au service urbanisme de la Communauté de Communes du Clermontais.

Les dossiers peuvent être retirés à l'accueil de la mairie, téléchargés sur le site Internet de la commune ([www.paulhan.fr](http://www.paulhan.fr)) et doivent être retournés en mairie.

Les permanences techniques, assurées par un technicien de la Communauté de Communes du Clermontais, ont lieu tous les vendredis de 10h à 12h, exclusivement sur rendez-vous à solliciter auprès de l'accueil de la mairie.

Aucune réception du public ne sera assurée au siège de la Communauté de Communes du Clermontais

## Conseil d'Architecture, d'Urbanisme et de l'Environnement de l'Hérault

### Un architecte du CAUE de l'Hérault conseille les particuliers

Conseils\* donnés gratuitement dans le cadre de la loi sur l'Architecture de 1977 en amont de votre dépôt de demande d'autorisation de construire ou d'aménager (déclaration préalable, permis de construire, permis d'aménager)

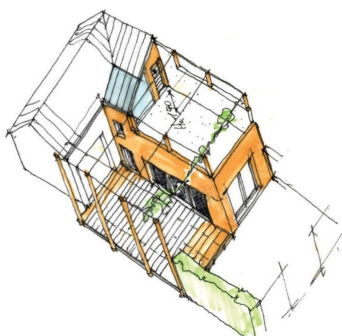

- Situation, contexte
- Contraintes environnementales
- Programme
- Cadre réglementaire
- Contraintes budgétaires
- Aspects fonctionnels et d'usages
- Bioclimatisme
- Économies d'énergie
- Impact paysager
- Aménagement des abords
- Jardins, clôtures...

\* Ces conseils ne se suppléent pas aux missions de maîtrise d'œuvre

Permanences à : Montpellier, St André-de-Sangonis, St-Chinian, Le Caylar  
Sur rendez-vous

**Tél. 04 99 133 700**



CONSEIL D'ARCHITECTURE, D'URBANISME ET DE L'ENVIRONNEMENT DE L'HÉRAULT  
19 rue Saint Louis - 34000 Montpellier • 04 99 133 700 • [caueherault@caue34.fr](mailto:caueherault@caue34.fr) • [www.caue-lr.fr](http://www.caue-lr.fr)



**Vous avez un projet ?**  
Construction, rénovation, extension...



Avec le Département, le CAUE de l'Hérault et le Pays Cœur d'Hérault

**Offrez-vous les conseils gratuits**  
d'un architecte, d'un conseiller info-énergie  
et d'un conseiller juridique



**SUR RENDEZ-VOUS**  
au Pays Cœur d'Hérault  
5 rue de la Lucque à Saint-André-de-Sangonis  
Tél. 04 99 133 700

Consultez le site [www.caue-lr.fr](http://www.caue-lr.fr)



CONSEIL D'ARCHITECTURE, D'URBANISME ET DE L'ENVIRONNEMENT DE L'HÉRAULT  
19 rue Saint Louis - 34000 Montpellier

# Eau - Assainissement



Le Conseil Municipal du 9 avril 2015 a validé l'augmentation du prix de l'eau et de l'assainissement. A compter du 1<sup>er</sup> semestre 2016, le m<sup>3</sup> d'eau sera de 0,92€ et la prime fixe de 17€/ an. Le prix du m<sup>3</sup> d'assainissement de 1€, la prime fixe de 18€/an.

Si vous déménagez sur Paulhan ou à l'extérieur, pensez impérativement à le signaler au service des eaux de la Mairie afin d'interrompre l'émission d'une facture vous concernant.

Conformément au règlement de l'eau, les factures impayées malgré plusieurs relances, déclencheront une procédure de réduction de débit, voire de coupure de service.

En cas de difficultés financières, un échéancier peut vous être proposé.

**Accueil du public les mardis et vendredis matins de 9h à 12h à la Mairie de Paulhan. Les imprimés relatifs au service eau-assainissement de la commune (inscription, mutation, résiliation) peuvent être retirés et déposés à l'accueil de la mairie.**

**Pour joindre le service eau-assainissement :**

**04.67.25.39.33 (du lundi au vendredi de 9h à 12h et de 14h à 17h)**

**06.07.05.13.29 (astreinte le week-end)**

# Collecte des ordures ménagères

La Communauté de Communes du Clermontais rappelle que tous les déchets volumineux (cartons, encombrants, végétaux ou autres) doivent être acheminés en déchetterie et que les déchets ménagers doivent être triés correctement et déposés dans les équipements appropriés, mis à la disposition des résidents.

	LUNDI	MARDI	MERCREDI	JEUDI	VENDREDI
<b>Uniquement pour le village</b>					
de 4h à 11h					
<b>Uniquement pour les écarts (campagnes et villas isolées)</b>					
de 4h à 11h					
<b>Uniquement pour les quartiers Saint Martin et la Barthe</b>					
de 4h à 11h					

En cas de **jour férié**, les bacs sont collectés le lendemain. Lorsque le jour férié est un vendredi, les bacs sont collectés le lundi qui suit.

N'oubliez pas de sortir les bacs la veille au soir au point de rassemblement « PR » le plus proche de chez vous, pour qu'on puisse les collecter dans la nuit et de les rentrer après notre passage. Merci.

### Plus d'informations sur la collecte :

Communauté de communes du Clermontais  
Service collecte des ordures ménagères  
Quartier de la Gare - chemin des Moulins  
34800 ASPIRAN

Tel : 04 67 96 16 27 - Fax : 04 67 88 18 02

[www.cc-clermontais.fr](http://www.cc-clermontais.fr)

COMMUNAUTE DE COMMUNES  DU CLERMONTAIS

## Moustique Tigre

### Le moustique tigre, ce qu'il faut savoir.

Il existe différents types de moustiques, dont l'*Aedes albopictus* dit moustique « tigre », qui a la particularité de piquer surtout pendant la journée. Il est appelé moustique tigre à cause de sa silhouette noire et de ses rayures blanches, sur l'abdomen et les pattes. Sa piqûre est douloureuse.

Installé depuis 2004 dans le sud de la France, le moustique « tigre » peut, dans certaines conditions très particulières, transmettre le virus de la dengue ou du chikungunya. Sain lorsqu'il se développe, il se contamine en piquant une personne malade qui a été infectée par le virus à l'occasion (par exemple) d'un voyage dans une zone où réside le moustique (Asie, Afrique, Amérique, Océan Indien).

Le moustique devient alors porteur de la maladie et peut la transmettre à une personne en la piquant. Actuellement, il n'y a pas d'épidémie de chikungunya ni de dengue en France métropolitaine.



### Comment se protéger des piqûres ?

Pour éviter de se faire piquer :

- J'applique sur ma peau des produits anti-moustiques, surtout la journée.
- Je porte des vêtements couvrants et amples.
- J'installe des moustiquaires.
- J'utilise des diffuseurs d'insecticides à l'intérieur et des serpentins à l'extérieur.
- Si je dispose d'une climatisation, je l'allume : les moustiques fuient les endroits frais.

### Contre la prolifération du moustique « tigre », des gestes simples au quotidien.

Pour éliminer les larves de moustiques, il faut :

- Éliminer les endroits où l'eau peut stagner : petits débris, encombrants, pneus usagés, seaux, déchets verts.
- Changer l'eau des plantes et des fleurs une fois par semaine, supprimer les soucoupes des pots de fleur, remplacer l'eau des vases par du sable humide.
- Vérifier le bon écoulement des eaux de pluie et des eaux usées et nettoyer régulièrement gouttières, regards, caniveaux et drainages.
- Couvrir les réservoirs d'eau (bidons, citernes, bassins) avec un voile moustiquaire ou un simple tissu.
- Couvrir les piscines hors d'usage et évacuer l'eau des bâches ou traiter l'eau : eau de Javel, galet de chlore.

**Pour limiter les lieux de repos des moustiques adultes, pensez à :**

- Débroussailler et tailler les herbes hautes et les haies.
- Elaguer les arbres.
- Ramasser les fruits tombés et les débris végétaux.
- Réduire les sources d'humidité (limiter l'arrosage).
- Entretien votre jardin.



Si vous pensez avoir identifié un moustique « tigre », signalez le : <http://www.signalement-moustique.fr>  
Plus d'informations sur le [www.ars.sante.fr](http://www.ars.sante.fr) ou sur [www.paulhan.fr](http://www.paulhan.fr)

**Soyez vigilants : le voyageur, qui se rend dans les zones où la maladie est présente, doit se protéger avec des produits anti-moustiques. La protection doit être prolongée durant environ 15 jours.**

**De retour d'une zone tropicale, en cas de fièvre brutale ou de douleurs articulaires, consultez votre médecin.**

## Le Gecoh lancé à l'Ehpad de Paulhan

Le 15 avril 2016, les maires de Lodève, Gignac, St Pargoire, St Bauzille de la Sylve, Le Pouget, Clermont l'Hérault, Soubès et de Paulhan se sont réunis à l'Ehpad de Paulhan (Etablissement d'Hébergement pour Personnes Agées Dépendantes) pour le lancement officiel de la nouvelle politique mise en place dans les Ehpad du cœur d'Hérault auprès des personnes en perte d'autonomie. Les directeurs de ces 8 structures, ainsi que quelques-uns de leurs personnels, de leurs intervenants et de leurs résidents, étaient présents à cette manifestation qui marque le passage du 2GCH (Groupement Gérontologique Coeur d'Hérault) au Gecoh (Groupement des Etablissements Médicaux-Sociaux du Coeur d'Hérault).



Cette transition n'est pas neutre puisqu'au delà des mots, elle mise sur une ambition dont le curseur a été placé au niveau de l'excellence. Tout a été conçu pour améliorer la prise en charge des personnes dépendantes, et pour atteindre les différents objectifs ciblés. Le personnel de ces établissements n'a pas été oublié puisqu'un pan de cette politique volontariste sera dédié à leur formation et à la lutte contre la précarité de certains emplois. La mutualisation et l'optimisation des compétences et des équipements que consacre dorénavant le Gecoh n'empêchera en rien l'autonomie de chaque structure.

Mais le mouvement de coopération, qui a pris naissance dans les années 2000 entre 6 Ehpad, trouve dans le prolongement du 2GCH et aujourd'hui du Gecoh un statut qui repose sur des objectifs et des valeurs humaines indissociables. Fort de 8 Ehpad aujourd'hui (L'Ecureuil, Les Jardins du Rival, Montplaisir, Notre Dame du Dimanche, Dr Raoul Boubal, Ronzier Joly, La Rouvière et Vincent Badie), ce regroupement affiche dorénavant des ambitions "haut de gamme" en direction des résidents que l'ITIC et 300 étudiants en information et communication de l'université Paul Valéry ont cherché à promouvoir. Ce sont eux en effet qui ont conceptualisé toute la partie "com" en direction des résidents et de leurs familles mais également en direction des personnels.

Ce lancement valait donc bien la présence des élus, venus soutenir la présentation et les buts du Gecoh présidé par Daniel Bosc.



## Retour en images

### Grand Défi Vivez Bougez !

4 classes de l'école Arc-en-Ciel et le Centre de Loisirs de Paulhan ont participé au Grand Défi Vivez Bougez, organisé par le Centre Epidaure, prouvant ainsi leur implication pour l'innovation pédagogique.

Afin d'accompagner cet investissement des enseignants et des animateurs, la municipalité a proposé, en partenariat avec le tissu associatif du village, une matinée d'activités physiques, le 9 avril dernier.

120 jeunes et de nombreux adultes ont participé à cet événement totalisant 454 cubes énergie. Les différents ateliers ont proposé de la marche, de la marche nordique, de la course, de la



trottinette, du skate, du vélo, du cerceau, du jokari, de la course au sac, du croquet, du tennis de table, du badminton, des jeux de balle, etc.

Cette matinée sportive très conviviale a connu un franc succès. La municipalité remercie tous les acteurs : parents, enfants, bénévoles pour leur participation. A noter que les rencontres de football des équipes de jeunes étaient labellisées GDVB !



## Entreprises locales

### LE L.I.E.N

La Société « **LE L.I.E.N** » signifie **R**elationnel, **D**omicile, **B**ien-être, **A**uto**n**omie. Ces quatre mots ont toute leur signification pour Véronique Alvarez qui a créé cette société en mars 2015 avec un agrément de qualité délivré par la DIRECCTE offrant une déduction fiscale.



La motivation principale de la société est un intérêt réel pour les personnes fragiles en perte d'autonomie, convaincue que la prise en charge doit créer un lien social afin de rompre l'isolement, le maintien à domicile afin que les personnes puissent continuer à vivre dans leur environnement, avec leur souvenir, en toute liberté et le plus longtemps possible. Tout comme aider les familles, en les soulageant matériellement et moralement par la prise en charge de la vie quotidienne de leurs proches.

« LE L.I.E.N » est spécialisée dans l'**AIDE A LA PERSONNE** et propose les services suivants : le ménage afin de maintenir l'environnement propre et sûr, une aide appropriée telle que l'aide à la toilette, aide à la mobilisation et aux déplacements, la préparation des repas et l'aide à l'alimentation, les courses, l'accompagnement aux rendez-vous médicaux, liens avec d'autres intervenants, discussions, compagnie, permanence 24 h sur 24 et 7 jours sur 7 en cas de déclenchement de la téléalarme.

« LE L.I.E.N » s'adresse aux personnes fragiles âgées et/ou présentant un handicap dans le cadre majoritairement de l'APA, des Caisses de Retraite et des Mutuelles, personnes sortant d'hospitalisation.

Son siège social est situé à ADISSAN, 34230, 13 Rue de la Chartreuse.

**Contact : Le L.I.E.N - Madame Véronique ALVAREZ**

Adresse mail : [liensap@orange.fr](mailto:liensap@orange.fr)

Téléphone : **04.67.25.23.90 / 06.73.39.50.12**



### BEA SERVICES

Du nouveau sur la commune de Paulhan, pour l'entretien du cimetière, « **Béa Services** » vous propose un service de proximité. Éloignement, manque de temps ou problème de mobilité vous empêchent de vous occuper des sépultures de vos proches ? J'entretiens pour vous les tombes ou monuments de vos défunts. J'assure leur nettoyage, l'entretien et le fleurissement. Vous choisissez la fréquence de mes interventions ainsi que la date, même si c'est un dimanche ou jour férié. Je propose plusieurs formules différentes.

Située à Paulhan, près de Clermont l'Hérault, je me déplace dans un rayon de 15 km autour de la commune. Entretien tout au long de l'année.

- **Produits** : J'utilise uniquement des produits respectueux de l'environnement.
- **Relation client** : Ma relation client est basée sur la confiance et la transparence.
- **Confidentialité** : Je garantis à mes clients la confidentialité la plus totale de leurs données personnelles.
- **Engagement local** : Je m'engage à me fournir uniquement auprès des producteurs locaux.
- **Anonymat religieux**.
- **Suivi et contrôle des prestations** : Je m'engage, dans un délai de 24h après l'intervention, à envoyer aux clients concernés, des photos attestant la bonne réalisation de la prestation.

**Contact : Béa Services - En souvenir de nos proches**

7, avenue Voltaire (proche de la place de l'église) - 34230 Paulhan

**06 81 45 51 35**



# PAULH'EN SPORT 2016

## PAULH'EN SPORT

### DU JEUDI 7 JUILLET AU MARDI 9 AOÛT 2016

<b>1<sup>ère</sup> semaine</b>	
<b>Jeudi 7 juillet</b>	Tennis ballon Tennis de table Badminton
<b>Vendredi 8 juillet</b>	Vortex Basket Tir de précision

<b>2<sup>ème</sup> semaine</b>	
<b>Lundi 11 juillet</b>	Lancer de panier (basket) Tennis ballon Pétéca Concours de jonglage (tête et pied) Tennis de table Volley Match de foot
<b>Mardi 12 juillet</b>	Vortex Badminton Tennis ballon Lancer de panier (basket)

<b>3<sup>ème</sup> semaine</b>	
<b>Lundi 18 juillet</b>	Tennis Tir de précision Pétéca
<b>Mardi 19 juillet</b>	Tchoukball Foot Concours de tir de précision Concours de lancer de vortex
<b>Jeudi 21 juillet</b>	Tournoi de basket Tir au but Tennis de table
<b>Vendredi 22 juillet</b>	Tournoi de foot à 4 Tennis Badminton

<b>4<sup>ème</sup> semaine</b>	
<b>Lundi 25 juillet</b>	Tchoukball Lancer précis Foot
<b>Mardi 26 juillet</b>	Concours de jonglage (tête et pied) Tennis ballon Tennis de table Concours de pyramide par 4
<b>Jeudi 28 juillet</b>	Tir de précision Lancer précis
<b>Vendredi 29 juillet</b>	Activités au choix

<b>5<sup>ème</sup> semaine</b>	
<b>Lundi 1<sup>er</sup> août</b>	Jeux de ballon Tchoukball Basket Badminton
<b>Mardi 2 août</b>	Concours de pyramide par 3 Tennis de table
<b>Jeudi 4 août</b>	Tournoi de foot Tombourin Basket Tchoukball
<b>Vendredi 5 août</b>	Tournoi tennis de table Tournoi de basket

<b>6<sup>ème</sup> semaine</b>	
<b>Lundi 8 août</b>	Volley Tennis ballon Basket
<b>Mardi 9 août</b>	Finale jeu rencontre



### RENCONTRES INTER-VILLAGES

**TOUS LES VENDREDIS SOIRS DE 18H30 A 20H30**

**A PARTIR DE 12 ANS**

**Le vendredi 8 juillet et le vendredi 5 août à Paulhan**

Pour plus d'infos, Réseau Jeunes du Clermontais 04 67 88 22 24  
[reseau.jeunes@cc-clermontais.fr](mailto:reseau.jeunes@cc-clermontais.fr) Facebook.com/ReseauJeunesCCC

## REGLEMENT INTERIEUR

### ANIMATIONS EXTERIEURES A PARTIR DE 8 ANS ET PLUS

La municipalité réserve deux espaces en extérieur, situés dans les quartiers de la Gare et des Chênes. Les participants peuvent se retrouver dans une ambiance conviviale. Les activités extérieures se déroulent cette année : les lundis, mardis, jeudis et vendredis de 18 h 00 à 20 h 00, du jeudi 7 juillet au mardi 9 août 2016.

Les activités sont gratuitement mises en place par la municipalité de PAULHAN ET LE RESEAU JEUNES DU CLERMONTAIS.

Les participants pourront venir et repartir à tout moment, dans les horaires proposés. Cependant une telle animation n'est possible qu'avec des règles de vie : port d'une tenue adaptée, interdiction de fumer et d'être en possession de boissons alcoolisées.

En cas d'accident, l'enfant ou l'adolescent est sous la responsabilité de ses parents.

Le devoir de tous :

- respect des personnes (jeunes, adultes, intervenants lors des activités),
- respect de l'environnement et du matériel,
- politesse,
- acceptation des sanctions du responsable.

En cas de non-respect, la personne se verra exclue immédiatement des activités.

Seul, l'enfant ou l'adolescent présentant l'autorisation parentale et son engagement ci-dessous dûment complétés et signés pourra participer aux activités.

### AUTORISATION PARENTALE POUR LES MINEURS

#### A remplir par les parents

Je soussigné(e)....., Je soussigné(e)....., reconnais avoir pris connaissance du fonctionnement et du règlement de Paulh'en Sport. Je m'engage à en informer mon enfant et à le sensibiliser sur l'importance de ses droits et devoirs. Je soussigné(e)....., Je soussigné(e)....., reconnais avoir pris connaissance du fonctionnement et du règlement de Paulh'en Sport. Je m'engage à le respecter pendant la durée des activités sportives.

J'atteste sur l'honneur avoir souscrit une assurance Responsabilité Civile.  
 Fait à Paulhan, le

Signature :

Signature :

#### A remplir par le jeune

Je soussigné(e)....., Je soussigné(e)....., reconnais avoir pris connaissance du fonctionnement et du règlement de Paulh'en Sport. Je m'engage à le respecter pendant la durée des activités sportives.

Fait à Paulhan, le

Signature :

# Piscine saisonnière Paulhan

L'ouverture de la piscine est prévue du 4 juillet au 31 août de 14h à 19h. Attention, elle sera fermée le jeudi 14 juillet, lundi 15 août, ainsi que les dimanches.

Les tarifs d'entrée sont : enfant 2€, 10 entrées enfant 10 € ; adulte 3€, 10 entrées adulte 20€.

TOUS les mercredis entrée à 2€.

**3 quinzaines aquatiques sont programmées :**

- du 11 au 22 juillet 2016
- du 1<sup>er</sup> au 12 août 2016
- du 15 au 26 août 2016.

Les inscriptions débutent le 25 mai au Centre aquatique du Clermontais. Le coût de la quinzaine est de 35€.

**Nouveautés 2016 :**

- Cours de perfectionnement pour adulte, 50 €
- Location d'aquabike : session de 40 mn, 9€ entrée incluse
- Semaine aquasport du 25 au 29 juillet : découverte des activités aquatiques classiques et en avant première l'aquadeep et l'aquagym en eau profonde avec palmes, les 5 séances 25 € ou 6 € la séance. Sur inscription du 1<sup>er</sup> juin au 15 juillet.

La piscine sera animée tout l'été avec notamment des animations sportives et ludiques de 15h à 17h pour les 6-12 ans.

Il y aura également **2 temps forts les mercredis 13 juillet et 17 août**, au prix de 2 € l'entrée avec :

- « Les Olympiades » pour les 6/12 ans de 14h30 à 16h30
- Des animations sportives et ludiques avec le Réseau Jeunes pour les 12/25 ans.



**Plus d'informations :**  
[www.cc-clermontais.fr](http://www.cc-clermontais.fr)  
au Centre Aquatique du Clermontais  
04.99.91.49.39



## Festivités

**Festival annuel des 12-25 ans !**

Démonstrations et initiation à la Danse hip-hop, Bubble Foot, Cirque & trapèze volant ;

Représentation Théâtrale des jeunes du stage projet ;

Réalisation d'une fresque en Mosaïque ;

Atelier de dessin Manga ;

Espace lecture ;

Jeux gonflables (Gladiateurs Basculants) ;

Jeux autour de l'Europe, Jeux autour de la santé/sexualité/alcool/drogue ;

Tournois sportifs, ... et des lots à gagner ;

Nos partenaires : Poing de Singe, Flobly, le Sillon, Machine Théâtre, l'atelier de Fine, Terre Contact, les bibliothèques de Clermont et Paulhan, Viramonde, l'Espace Santé de la Mission Locale Jeunes, Hérault Sport, commune de Paulhan, ...

Buvette/snack avec l'Association des Parents d'Elèves  
« Les Canaillous »



**Infos :** Réseau Jeunes  
04.67.88.22.24 ou  
[reseau.jeunes@cc-clermontais.fr](mailto:reseau.jeunes@cc-clermontais.fr)



# Soirée du Sport Samedi 2 juillet 2016



Complexe Sportif  
Route d'Usclas

A partir de 14h : animations sportives  
A partir de 18h30 : remise des récompenses  
aux sportifs méritants  
A partir de 20h : animation musicale



Buvette - Petite restauration

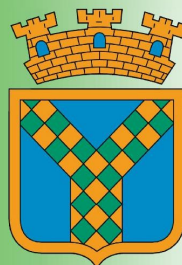

PAULHAN

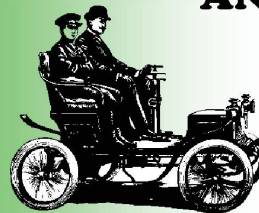

EXPOSITION DE VEHICULES  
ANCIENS ET DE PRESTIGE

AVEC

LES CALANDRES  
CLERMONTAISES



Venez Nombreux Journée Gratuite



Dimanche 10 juillet  
à partir de 9 Heures  
Esplanade de la Gare  
PAULHAN

VINGTIEME  
ANNIVERSAIRE  
DES PUCES



Le 14 juillet marque la Fête Nationale de la France. Cette date, en rapport avec les années 1789, 1790 ou 1880 est symboliquement porteuse d'un souffle de libération de l'oppression et d'un vent de liberté qui ouvrent les portes de la fraternité et de l'égalité.

Dans tous les villages de France, traditionnellement, cet espace-temps voit fleurir des manifestations qui ont vocation à rassembler toutes les citoyennes et tous les citoyens de la cité indépendamment de toutes leurs

différences, y compris celle de l'âge. C'est un évènement qui, plus que tout autre, permet de sortir de l'entre soi, des rassemblements de groupes initiés par un intérêt culturel, sportif, humanitaire, de loisir, de santé... Défilé, apéritif républicain, repas, bal, feu d'artifice...sont au rendez-vous.

A Paulhan, depuis de nombreuses années, un repas gratuit était proposé aux seuls aînés, à la suite de l'apéritif offert à la population. Dans les villages voisins, c'est un repas citoyen qui est proposé à toute la population avec une participation financière. Afin d'être en harmonie avec l'esprit fédérateur de cette date symbolique, de gérer au mieux les contraintes financières actuelles, l'équipe municipale va reprendre à son compte la même initiative.

Le repas gratuit des aînés, qui était offert le 14 juillet, aura lieu au moment des fêtes de Noël avec le spectacle traditionnel. **Le repas citoyen aura lieu le mercredi 13 juillet, au soir, sur le parvis de la cave coopérative. La participation sera de 5 euros, y compris pour les élus (gratuit pour les moins de 12 ans sur présentation d'un justificatif). Nous espérons que le maximum de Paulhanaises et Paulhanais s'associeront à cet évènement festif qui sera suivi du feu d'artifice.**

**Afin de faciliter l'organisation de cette soirée, des permanences pour les inscriptions auront lieu en Mairie, du mardi 14 juin au jeudi 30 juin :**

- les mardis et jeudis de 9h30 à 11h30

**Le règlement s'effectuera lors de l'inscription en espèces ou par chèque à l'ordre du Centre des Finances Publiques.**

### MENU

Charcuterie / Crudités

Paëlla

Fromages

Salade de fruits

Vins / Café

Pensez à apporter vos couverts, vos assiettes  
et vos verres !







# La nuit du vin de Paulhan

Paulhan

*Mercredi 10 Août 2016*

Parvis de la cave coopérative de Paulhan de 19 h à minuit

Marché aux vins & producteurs du terroir  
Dégustations  
Tapas - Stands de Restauration  
Soirée dansante avec l'orchestre « Enjoy »



## PAULHAN FESTIVAL

25/26/27 Août 2016  
L'Alhambra Festi #16



Contes  
Théâtre  
Concerts  
Hip-Hop  
Cirque  
Jeux  
Maquillage  
Marionnettes  
Cantine Citoyenne

Festival Gratuit  
Renseignements : 04 67 25 39 72  
[www.paulhan.fr](http://www.paulhan.fr)



### Paulh'en fleurs 2016

Grand concours de l'été - Fleurissez votre balcon!  
La Mairie en partenariat avec Europa Loisirs - Vacances et Ventes Mobil-home



“Paulhan fleuri”

“Vive la fenêtre française”

#### Gagnez les vacances en mobil-home !!!

Egayez votre balcon, fenêtre, jardin ou bac vide du village de votre choix. Gagnez vos vacances pour l'automne 2016 ou pour le printemps 2017.

1er prix: 1 semaine OFFERTE au Camping de La Torre Del Sol \*\*\*\* Espagne à proximité de Salou et Port Aventura

2ème prix: 1 semaine OFFERTE au Camping Taxo Les Pins \*\*\*\* (Argeles sur Mer)

3ème prix: Bon d'achat Sandy Fleurs

Comment pouvez-vous participer?  
- Il faut tout d'abord s'inscrire (voir au dos)  
- Après c'est à vous de préparer vos fleurs!

Après tout, c'est pour la beauté de notre village, le village qu'on aime.

**BONNE CHANCE À TOUS!**



Europa Loisirs  
34 Route de Pezenas, 34230 Paulhan  
Tel: 0467 25 36 77  
[www.europaloisirs.fr](http://www.europaloisirs.fr)

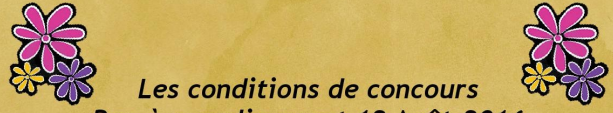

### Les conditions de concours

Bon à remplir avant 12 Août 2016

Nom: \_\_\_\_\_

Adresse: \_\_\_\_\_

Tél: \_\_\_\_\_

E-mail: \_\_\_\_\_

Je souhaite rendre Paulhan joli parce que (max. 30 mots):

Signature : .....

Merci de poser vos inscriptions avec photo à la Mairie ou chez Europa Loisirs ou par email à [info@europaloisirs.fr](mailto:info@europaloisirs.fr)

Le comité fera un tour de village aussi pendant l'été pour choisir les plus jolies fenêtres et balcons.

Les gagnants seront récompensés lors des fêtes de Paulhan (Aout 2016).



Europa Loisirs  
34 Route de Pezenas, 34230 Paulhan  
Tel: 0467 25 36 77  
[www.europaloisirs.fr](http://www.europaloisirs.fr)

# Bibliothèque Municipale Jeanne Grizard

**EXPOSITION : « Mémoires d'Ermitage »** réalisée par le Foyer Rural : du 15 mai au 15 septembre.

Venez découvrir cette superbe exposition qui vous présentera différentes vues de l'Ermitage St Jean de Vareilhes.

**Pour plus d'informations, pensez à consulter la rubrique du Foyer Rural.**



Crédit photo : Aleksandra DJUROVIC

## **ANIMATIONS**

**Fêtes des ateliers avec Terre Contact le 22 juin.**

**Une dernière date à retenir avant les vacances d'été.**

Plus d'informations sur l'organisation de ce temps fort seront disponibles à la bibliothèque début juin.



**Pour enfants :**

L'atelier Théâtre et Lecture tire provisoirement le rideau sur une saison studieuse et pleine de bons moments.

Rendez-vous en septembre.

**Parents n'hésitez pas à inscrire vos enfants, c'est gratuit.**

**Pour ados :**

Participation de la bibliothèque au festi tribu le samedi 11 juin de 15h à 19h.

Venez nous retrouver place de la gare pour un espace lecture et détente.



**Pour adultes :**

**Atelier d'écriture avec Madame Baude de « L'atelier des Mots Ecrits » 16h à 17h30.**

Rendez-vous les mercredis 1<sup>er</sup> et 15 juin.

Inscriptions auprès de la bibliothèque.



## **ACTIVITÉS HORS LES MURS**

**Lire à la Piscine**

Comme chaque année depuis 2009, la bibliothèque proposera un espace lecture avec plus de 500 documents à destination de tous les publics.

**Les permanences auront lieu du 7 juillet au 4 août inclus les mardis et jeudis après-midi.**



## **INFOS**

- Le renouvellement de 500 livres aura lieu début juillet.
- **Aux lecteurs très en retard :** pensez à rapporter vos livres aussi bien ceux appartenant à Paulhan que ceux de la Médiathèque Départementale 34. **En effet, si ces derniers ne sont pas restitués, obligation est faite au lecteur d'acheter un exemplaire du livre non rendu**

- Le fonds de CD musicaux prêtés par le Département est également renouvelé chaque trimestre. Venez faire votre choix parmi une centaine de documents.
- Des horaires d'été seront en vigueur du 5 juillet au 6 août. Ils seront affichés début juillet.
- Fermeture de la bibliothèque du 9 au 27 août. Réouverture le 30 août aux horaires habituels.

# Associations

## Au-Delà de Nos Limites



En 2015, sous la dénomination évocatrice de « Sur les Traces de Ghislain Lambert » le premier défi de l'association « Au-Delà de Nos Limites » consistait à rejoindre Mons en Belgique (Capitale Européenne de la Culture) en partant à vélo de Paulhan dans l'Hérault.

Son but premier était la levée de fonds destinés à monter un projet culturel accessible gratuitement aux enfants de Paulhan : une pièce de théâtre, une comédie musicale,... . Ce fut chose faite le 14 mars dernier avec deux représentations d'une pièce interprétée par la Compagnie Rhapsodie : « La Petite Poule qui voulait voir la Mer » a enchanté les 250 enfants de l'école Arc-en-Ciel de Paulhan.

Mais il reste surtout de ce premier défi une véritable aventure humaine, riche de rencontres, de solidarité, de respect où chacun a pu dépasser ses propres limites et apprécier à sa juste valeur l'exploit collégial. Nos amis Belges ont émis le souhait de participer à une aventure similaire au départ de leur pas si plat pays !

Après quelques semaines de cogitations nous sommes heureux de finaliser l'édition 2016 de notre défi dénommé « De Retour de Pâturages\* ».

La joyeuse équipe franco-belge quittera la Belgique le matin du 9 juillet 2016 et traversera la France pour arriver à Paulhan, place de la Gare dans l'après-midi du 21 juillet 2016. Les onze étapes du parcours dévoileront quelques hauts lieux spirituels et atypiques tout en proposant de véritables challenges sportifs, tels que l'ascension de l'Alpe d'Huez et du Mont Ventoux. A ce jour, les villes de Mons, Chimay, Orval en Belgique et Vittel, Lons-Le-Saunier, La Mure et Rodilhan en France nous ont offert un réel soutien en nous accueillant gracieusement.

Nous offrirons bien évidemment cette fois encore un spectacle ou un évènement culturel aux écoliers de Paulhan.

Nous tenons aussi à adresser de chaleureux remerciements à toutes les personnes ayant joué le jeu en participant aux lotos que nous avons organisés conjointement avec 2 autres associations (ACAP et Handball) et s'étant rendues sur notre stand à la Foire des Couleurs.

Pour ADNL

Alexandre Pages

*\*Nom spécialement évocateur pour un des participants du défi 2015 qui, le soir de l'arrivée, s'est perdu dans le village de Pâturages au sud de Mons à l'issue d'une soirée festive.*

## Secours Populaire Français Comité de Paulhan



Le Comité du Secours Populaire poursuit ses missions humanitaires.

Pour cela les bénévoles ont organisé, ces mois derniers, une collecte de denrées alimentaires, une braderie de jouets, deux lotos.....

Ces manifestations ont permis de poursuivre l'aide alimentaire d'urgence, l'alimentation solidaire et des sorties loisir pour les familles.

Que les municipalités et les personnes qui nous ont aidés matériellement et financièrement soient remerciées.

Nous précisons qu'une « Vesti-Boutique » avec vente de vêtements neufs et d'occasion est ouverte à tout public. Tout achat au vestiaire est un geste de solidarité.

**Le Comité est ouvert les mardis, jeudis, vendredis de 9h à 11h30, 1 rue Notre Dame (Près de la Piscine).**



## L'AJPK : Un nouveau Bureau mais l'Aventure continue !!

C'est le 22.02.2016 que le nouveau Conseil d'Administration de l'AJPK s'est réuni pour la 1<sup>ère</sup> fois à la Salle Georges Brassens pour désigner le nouveau bureau qui a pour mission de poursuivre l'action menée avec panache par Gérard Salicru, ancien président, et son équipe.

Pour mener à bien ce challenge, la nouvelle Présidente, Simone Lerch, est épaulée par Jacky Prades, Jean-Claude Descamp et Roland Bermond (vice-présidents), Sophie Bougette et Lionel Siffre (secrétaire et secrétaire adjoint), Josiane Descamp et Monique Balp (trésorière et trésorière adjointe).

Dès sa prise de fonction, la nouvelle équipe s'est mise au travail pour préparer l'organisation de « l'Opération oreillettes » qui s'est déroulée le vendredi 18 Mars et qui a connu un vif succès.

1098 oreillettes ont été confectionnées !!! Merci à tous ceux et celles qui se sont mobilisés pour arriver à ce résultat. Merci également à tous ceux qui nous ont passé commande. Un seul regret, quelques commandes tardives n'ont pas pu être honorées faute de temps.

Le nouveau Conseil d'Administration a validé le programme d'activités 2016 proposé lors de l'Assemblée Générale du 22.01.2016.

L'AJPK remercie la Municipalité pour la mise à disposition de la Salle G.Brassens, occupée précédemment par l'antenne de l'Office de Tourisme et qu'elle partage désormais avec deux autres associations locales l'Amicale Paulhanaise autour de Stéfani et les Amis de Paulhan.

Un grand merci également à Gérard Salicru qui, depuis la mise en place du nouveau Conseil d'Administration, continue à donner de son temps pour assurer la transition et passer le relais en douceur à la nouvelle équipe.



### Prochaines dates à retenir :

- **Vendredi 17 Juin** : Rencontre autour d'un repas pour donner les derniers détails avant le voyage à Krailling.
- **Du 20 au 27 Juillet** : Voyage touristique à Krailling organisé par l'AJPK et la Mairie de Paulhan suite à l'invitation de l'Amicale et la Municipalité de Krailling. L'Alsace et la Forêt Noire sont au programme du voyage aller, la Riviera italienne et la Côte d'Azur le sont au retour.
- **Vendredi 23 septembre** : Traditionnelle « Soirée Bavaroise » à la Salle des Fêtes de Paulhan, dans le cadre de la « 14<sup>ème</sup> semaine allemande en Languedoc Roussillon ».
- **Vendredi 18 Novembre** : Repas avec « Dégustation du Vin Nouveau ». Une sélection des meilleurs vins nouveaux de la région sera proposée dans une « Ambiance Bodega »
- **Les cours d'allemand gratuits** se poursuivent les mardis de 14h30 à 16h, Salle G.Brassens (hors vacances scolaires).

## Bien chez nous' nou



Ce 1<sup>er</sup> trimestre de l'année 2016 fut encore riche en événements pour notre association.

Effectivement, notre **carnaval annuel** a égayé notre marché, le jeudi 31 mars ! Beaucoup ont pu rencontrer nos petits Pierrots et Colombines accompagnés de leur « nounou » Arlequin ! Danses et chansons ont bien sûr rythmé notre défilé ! Nous précisons que les costumes des enfants ont été réalisés par les assistantes maternelles adhérentes de **BIEN CHEZ NOUS'NOU** ! Concernant les costumes « Arlequin » nous tenons à remercier « L'Atelier Dé Cousu » et tout particulièrement Delphine Zanon pour son professionnalisme et la qualité de son travail ! Ensuite, **la chasse aux œufs** au jardin de la mairie a ravi petits et grands ! Poules et œufs en chocolats ont rempli les petits paniers confectionnés et décorés par les enfants ! Encore un bon moment de partage et de plaisir !

De plus, nous continuons à rendre visite aux résidents de **l'EHPAD Vincent Badie**. Enfants, résidents et assistantes maternelles apprécient ces moments d'échange et de partage. Merci pour leur accueil !

Pour finir, nous vous donnons **rendez-vous pour notre kermesse annuelle le samedi 11 juin 2016**.

**VOUS ETES LES BIENVENUES** : Assistantes maternelles agréées, n'hésitez pas à nous rejoindre !

Contacts : Présidente Corinne OLIVER : 06.72.49.48.89

Vice Présidente Suzie PRATS : 06.01.83.37.60

 ... fait sa kermesse !  
**Samedi 11 juin 2016 / 16h**  
**Salle de la petite enfance**

*Les assistantes maternelles vous accueillent autour de nombreux stands*

Apéritif offert

**Repas**  
Paëlla  
fromage  
dessert  
Vin  
12€ / adulte  
7€ / enfant

**Goûter offert à tous les enfants !**



**Buvette**  
**Friandise**

*Vos familles et amis sont les bienvenus !*

## Qu'est-ce-Qu'On Attend

### 2 événements forts pour le collectif QQOA

**Exposition Art en Gare 1** : Le 24 avril, la salle des pas perdus était pleine à craquer de voyageurs sans valises venus pour une balade esthétique au centre des œuvres de Bengt Everhall, et de Jennifer Haywood ; un moment musical a clôturé ce voyage. Comme lors de la précédente exposition, l'idée est de permettre de beaux moments d'échanges dans des lieux symboliques du village ainsi mis à l'honneur avec une présentation intéressante des œuvres. Prochain projet : « invitation aux halles 2 » fin août 2016 ; les artistes souhaitant montrer leur travail à cette occasion, sont invités à se signaler auprès de nous (06 08 56 73 08) avant le 30 juin.

**Lilipuces** : Le 30 avril, malgré la météo, les enfants ont quand même pu profiter de quelques ateliers pendant la matinée et le clown Macoco a joyeusement animé les lieux. Nous renouvellerons ce moment de joyeuse convivialité où l'éducation à l'environnement se joint aux préoccupations économiques pour apporter de la citoyenneté au cœur du quotidien.

Pour nous rejoindre : [collectifqqoa@gmail.com](mailto:collectifqqoa@gmail.com) - notre site : <https://qqoa.wordpress.com/>





### VISITE du CAMP de RIVESALTES

le jeudi 25 février 2016

Les Amis de Paulhan en se rendant le 25 février au Mémorial du Camp de Rivesaltes, grâce aux commentaires du guide qui nous a reçu et aux nombreuses explications mises à la disposition des visiteurs (lettres, films, messages audio etc...) se sont replongés dans cette histoire douloureuse que fût ce camp.

Il faut rappeler qu'il accueillit de très nombreux espagnols chassés d'Espagne (ils furent plus de 450 000 à franchir la frontière pyrénéenne en 1939). Il faut également évoquer les 2313 hommes et femmes dirigés en 9 convois vers Drancy qui feront partie des 76 000 juifs déportés à Auschwitz-Birkenau. Une triste page de notre histoire locale. Enfin à la fin de la guerre d'Algérie, plus de 21 000 Harkis et leurs familles furent hébergés dans ce camp.

Il sera officiellement fermé en 1964 et deviendra ce qu'il est aujourd'hui : un camp militaire.



### CONFÉRENCE « les religions sont-elles barbares » du 11 mars 2016

Le 11 Mars dernier, salle Brassens, devant plus de 100 personnes, Jean-Paul NUÑEZ, Pasteur du centre Hérault avait été invité par les Amis de Paulhan pour une conférence dont le thème était : « Les religions sont-elles barbares ». Ce sujet délicat et d'actualité a permis à de nombreuses personnes de poser des questions et d'apporter leurs commentaires et remarques enrichissant ainsi par leur intervention le débat. Monsieur Le Maire ainsi que Monsieur Le curé Laurent HARMANDON était également présents.

S'il est important de ne pas occulter l'histoire de nos religions monothéistes (pèlerinage à Jérusalem, guerres de religion ....) le conférencier a rappelé qu'il ne faut pas faire porter à la religion tout le poids des maux d'aujourd'hui. Le conférencier a évoqué le fanatisme religieux et une interprétation particulière des textes qui donnent cette actualité que nous vivons, encore plus barbare.



### NOS PROCHAINES ACTIVITÉS

**A partir du mardi 17 Mai Exposition photographique à la Mairie de Paulhan.**

Sur le thème « *VOYAGES et PHOTOGRAPHIE* », 30 photographies de Jean-Pierre BLAIN, Le désert d'Atacama au CHILI, les Cinque-Terre en ITALIE et le PORTUGAL avec Lisbonne et Porto.

**Le mercredi 1<sup>er</sup> Juin Visite des locaux de MIDI-LIBRE à Montpellier à 21h30.**(12 personnes seulement). Modalités et réservations auprès de Claudie LOUBIERE au 04 67 25 29 75. (Trajet en covoiturage).

**Les 7 et 8 Juin** : Nous effectuons un **voyage en Rouergue**.

Cette sortie nous permettra de découvrir la référence de l'art roman, l'abbaye de Sainte Foi à CONQUES et son trésor. Le premier jour, nous aurons visité le musée Joseph VAYLET à ESPALION, Musée qui nous permettra de découvrir les premières recherches sur l'invention du scaphandre autonome au milieu de XIX siècle. L'après-midi nous visiterons le château d'ESTAING qui donna à l'histoire du Rouergue et de la France de nombreux personnages.

## Le 23 Juin à 17h30 Salle G. Brassens : Conférence sur l'histoire des migrations humaines dans le monde

La conférence du Pasteur JP Nuñez (Les religions sont-elles barbares) ayant obtenu énormément de succès, (plus de 100 personnes présentes) ce dernier viendra évoquer l'histoire des migrations humaines dans le monde. Le pasteur Jean-Paul Nuñez fût pendant plus de 30 ans Président de la « Cimade » (Association protestante d'entraide aux étrangers). Il est un grand défenseur de nombreux réfugiés en difficultés (Kurdes, Afghans et Somaliens entre autres...).

## Les 11 et 12 juin : Concerts à Notre Dame des vertus « Les chœurs de Notre Dame »

Le 11 juin - Les « Ave Maria » par Madame May FREZOU.

Le 12 juin - le matin Messe en occitan, l'après-midi concert avec le groupe Aveyronnais « La Passacaille ».

## Le Jeudi 15 Septembre : Visite de la ville de FOIX VISITE COMMENTÉE DE LA CITE COMTALE ET DU CHATEAU DE FOIX

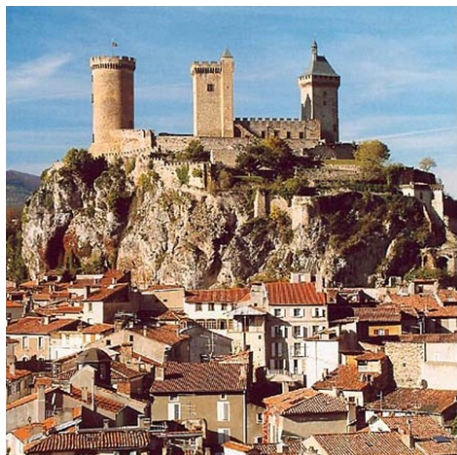

Cité comtale : d'un quartier à l'autre notre guide conférencière vous dévoilera les légendes, anecdotes et vestiges de la ville de Foix depuis ses origines jusqu'à nos jours.

La ville offre l'impression de remonter le temps avec ses ruelles et ses maisons à colombages mais surtout son église romane Saint-Volusien aux sculptures millénaires.

Anecdotes et morceaux choisis sont contés par la guide pour votre plus grand plaisir.

Château : Toujours intact et jamais attaqué car imprenable, ce château du moyen âge, dressé sur un piton rocheux fut la demeure des comtes de Foix. Il abrite aujourd'hui nombre d'expositions.

## Le Vendredi 28 Octobre : Histoire de la cave coopérative de PAULHAN

Conférences et diverses expositions évoqueront son passé, actions menées en coopération avec les vignerons du Paulhanais. Les élèves du collège de Paulhan seront invités à un parcours initiatique dans le vignoble et un concours de photos sera organisé, la remise des prix se fera le jour de la conférence.

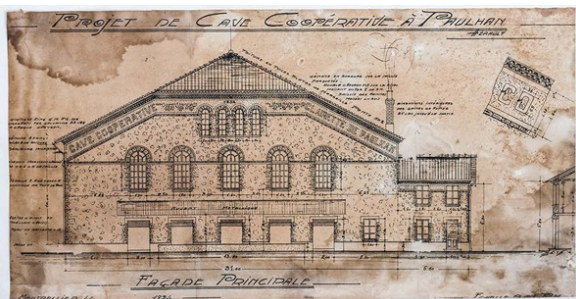

## Histoire d'Etre

### Bonjour, c'est le printemps, période de renouveau.....

L'association "ECOUTE ET FORMATION" fait aussi peau neuve et s'appelle désormais **"HISTOIRE D'ÊTRE"**. Une équipe renforcée se mobilise pour mettre en œuvre les activités de l'association:

**Les conférences, tous les 2 mois, le mardi à 19h salle des fêtes, sur diverses thématiques:**

(l'hypnose thérapeutique, booster son immunité, prévoir des boucliers pour l'hiver, vivre le moment présent en pleine conscience, la médecine ayurvédique ; et la dernière de la saison **le mardi 3 mai à 19h : Ho'pono-pono**).

**Le Yoga dynamique** (mercredi à 18h30 salle des jeunes) et **le yoga du rire** (jeudi 18h30 salle des jeunes).

**Et bien sur, HISTOIRE D'ÊTRE, la manifestation sur le thème du bien-être et de la santé qui aura lieu cette année les 8 et 9 octobre 2016 à la salle des fêtes avec son cortège d'ateliers et de conférences.**

Pour tous renseignements

**Andrée : 06.25.61.50.13 ; Brigitte : 06.99.07.67.59;**

**Corinne : 06 21 71 72 70 ; Françoise : 06.98.49.15.04**

**Email : [histoiredetre34@gmail.com](mailto:histoiredetre34@gmail.com)**

## Foyer Rural



Le Foyer Rural propose 2 événements :

- le feu de la St Jean le 24 juin à l'Ermitage à partir de 19h
- l'expo 'Mémoires d'Ermitage' du 15 mai au 15 septembre à la bibliothèque ; vernissage le vendredi 8 juillet à 18h30

### Feu de la Saint Jean Vendredi 24 juin

Le Foyer Rural organise en partenariat avec les Vignerons du Paulhanais, le Comité des Fêtes et l'ACAP le Feu de la St Jean à l'Ermitage.

Chacun peut apporter son repas tiré du sac, un barbecue sera mis à disposition pour ceux qui prévoient de faire une grillade (penser à prendre une grille).

L'apéritif sera offert par les Vignerons du Paulhanais et le café par le Comité des Fêtes.

La section marche du Foyer Rural donne rendez-vous à ceux qui souhaitent monter à pied à 19h à la Salle des Fêtes.

Un co-voiturage sera possible au départ de la Salle des Fêtes pour ceux qui n'ont pas de véhicule. Animation musicale et ambiance garantie !

### Expo « Mémoires d'Ermitage »

Dans le cadre de l'exposition organisée à la bibliothèque de Paulhan sur l'Ermitage, le Foyer Rural vous propose de participer en exposant vos réalisations.

Vous pouvez, en effet, venir nous rencontrer à la bibliothèque pour déposer photos, tableaux, dessins ou toute autre forme d'expression artistique, les :

- mardi 7 juin entre 16h et 18h
- jeudi 9 juin entre 9h et 12h
- samedi 25 juin entre 9h et 12h

Nous recherchons également des témoignages ou anecdotes ayant pour thème l'Ermitage St Jean de Vareilhes.

Les œuvres ou documents vous seront restitués à la fin de l'exposition.

Le but de cette démarche est de collecter un maximum d'informations, de documents et d'anecdotes sur l'Ermitage.

Le vernissage de l'exposition est le vendredi 8 juillet à 18h30. Ce sera l'occasion de visionner la vidéo 'Mémoires d'Ermitage' retraçant la grande et la petite histoire du lieu...



Crédit photo : Aleksandra DJUROVIC

## La Pomponnette



### CHAT PERDU

**Le 17 mars 2016**, échappé de chez le vétérinaire Lionel Mathez, zone de la Barthe Paulhan. Chat de prédominance noir et blanc prénommé César, âgé d'un an et demi (photo ci-contre). Non pucé, chat sociable. Si jamais vous l'apercevez ou si vous le nourrissez dans votre jardin, merci de le garder chez vous ou d'appeler l'association le plus rapidement possible au 07.81.26.74.30 / 06.59.51.41.13 / 06.29.42.26.48 / 06.13.19.51.40. Merci de faire circuler l'information dans le village, une famille est triste et attend son retour avec impatience.

De plus, l'association remercie toutes les personnes présentes lors de la journée caddie du 9 avril 2016 ainsi que Carrefour Contact de Paulhan. Un grand merci aux généreux donateurs.

Merci à toutes les personnes présentes lors de la Foire des Couleurs 2016. Ce fut un très bon repas accompagné de convivialité et de simplicité.

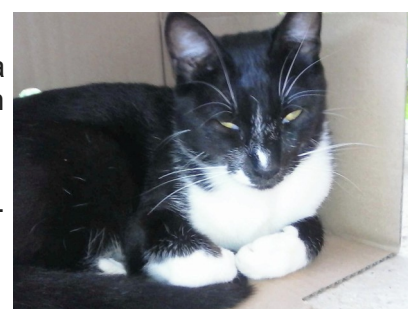



# Etat Civil

## Ils sont nés ...

DIB CAVAGNAC Adam le 05/10/2015  
DONDINI Achille le 22/10/2015  
RUEL Lény le 23/10/2015  
LEGRAND Alice le 07/11/2015  
GUINET Matéo le 18/11/2015  
LANDES Noémie le 04/12/2015  
CAISSO Lyam le 06/12/2015  
FETILLE Noémie le 07/12/2015  
MAS Manon le 16/12/2015  
FONTANILLES Nolan le 17/12/2015  
PÉRIER Eden le 03/01/2016  
FILLIETTE Khiara le 20/01/2016  
BAUCHERON DE BOISSOUDY Ethan le 25/01/2016  
SENEGA BALLESTER Cyah le 25/01/2016  
PISTER RIENDA Youri le 16/02/2016  
MAILLET Kenzo le 01/03/2016  
ROUSE LEPINIERE Lilou le 23/03/2016  
PIGNOL Manon le 24/03/2016  
ANTUNES Mathéo le 29/03/2016  
BEN HAMMOU Abdeljalil le 28/03/2016  
DUBOIS Thomas le 05/04/2016  
SERHANE Lorenzo le 26/04/2016  
VARGAS Lohan le 01/05/2016



## Ils se sont mariés...

Yohan PATRAC et Prescillia FERAY le 07/11/2015



## Ils nous ont quittés...

Daniel DE KLYN le 21/10/2015, âgé de 73 ans  
Harry HUTCHINSON le 22/11/2015, âgé de 84 ans  
François QUINONÉRO le 06/12/2015, âgé de 83 ans  
Camille GUILLAUME le 16/12/2015, âgée de 88 ans  
Joseph DOLZ le 17/12/2015, âgé de 84 ans  
Michèle JARNIAC le 27/12/2015, âgée de 60 ans  
Sophia BRAULT le 02/01/2016, âgée de 53 ans  
Christian PENHOUE le 02/01/2016, âgé de 82 ans  
Hamid EL MOUJOURD le 04/01/2016, âgé de 47 ans  
Jacques JULIEN le 08/01/2016, âgé de 80 ans  
Patricia VENTURINI le 14/01/2016, âgée de 60 ans  
Colette BENSOUSSAN le 20/01/2016, âgée de 70 ans  
Véronique LION le 03/02/2016, âgée de 39 ans  
Michel RUSALEM le 11/02/2016, âgé de 71 ans  
Sylviane GUYON le 18/02/2016, âgée de 64 ans  
Rémy SAINT-MARTIN le 03/03/2016, âgé de 46 ans  
Julia EQUHEY le 09/03/2016, âgée de 96 ans  
André FABRE le 26/03/2016, âgé de 90 ans  
Alain BORT le 01/05/2016, âgé de 59 ans  
Maria GARCIA le 12/05/2016, âgée de 78 ans  
Thérèse TODO le 11/05/2016, âgée de 87 ans

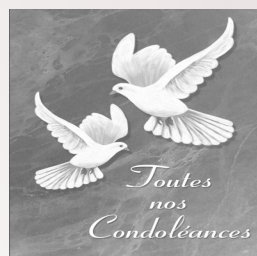

## LISTE « PAULHAN AVENIR »

**Sandra Mutuel** a obtenu une mutation professionnelle en Guadeloupe ; elle quitte Paulhan cet été et sera remplacée au Conseil municipal par **José Roig**.

Au budget 2016, nous avons voté contre les orientations de la municipalité. Nous constatons un accroissement régulier des recettes de fonctionnement de la commune, de 2,6 M€ en 2009 à 3,7 M€ en 2015 (+42,5% en 6 ans). L'origine de ces recettes se fonde essentiellement sur nos impôts, que ce soit de façon directe au travers de la fiscalité locale, ou que ce soit indirectement via les dotations de l'Etat. Entre 2009 et 2015, la population est passée de 3483 à 3845 habitants, et la contribution par habitant aux recettes de la commune est passée de 756 € à 976 € (+29%). Cet accroissement du budget de la commune fondé sur la fiscalité ne se justifie pas par son usage. Ainsi, pendant tout le mandat précédent (2008-2014), les dépenses liées à la masse salariale ont stagné autour de 1,2 M€. Mais au compte administratif 2014, ça passe à 1,3 M€, à 1,4 M€ en 2015 et 1,5 M€ au budget 2016. En gros, la municipalité cale ses dépenses sur ses recettes ... Or, en même temps, il n'est pas prévu d'investissement significatif ; pour des logements sociaux à la gare, pour agrandir la bibliothèque, pour construire des ateliers municipaux ou pour acquérir la cave coopérative, le budget 2016 se contente d'études. Aussi, dans un contexte où nombre de collectivités augmentent la pression fiscale, nous avons proposé de baisser les taux de la fiscalité à Paulhan, de façon à générer les recettes suffisantes pour le fonctionnement et pour les investissements dans la commune. Nous n'avons pas non plus voté les budgets de l'eau et de l'assainissement qui financent des schémas directeurs, deux compétences qui seront transférées à l'intercommunalité au 1<sup>er</sup> janvier 2018. Il serait préférable de réaliser des investissements utiles, comme la construction d'un second clarificateur à la STEP, car nous ne savons pas quelles seront les priorités d'investissement de la Communauté de communes après 2018.

Enfin, nous avons été entendus par le Conseil pour reporter le vote sur le compteur de gaz « intelligent » Gazpar ; une réunion publique devrait être organisée préalablement à toute convention avec GRDF.

**A. DJUROVIC - L. DUPONT - F. HEREDIA -  
S. MUTUEL / J. ROIG**

## LISTE « PAULHAN DEMAIN »

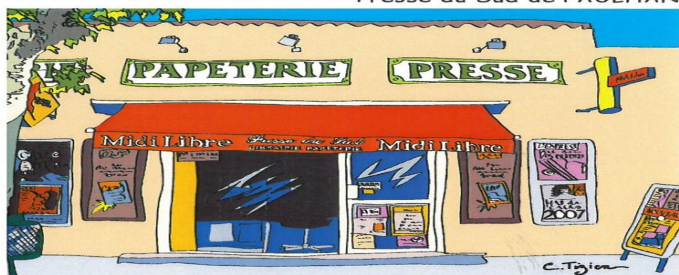

Librairie, Papeterie, Maison de la Presse, Cadeaux  
1, av. Paul Pélisse, 34230 PAULHAN  
Mme BUENO, Tél. : 04 67 25 11 83



Philippe GUICHON

CHEF D'ENTREPRISE  
Std. : +33 4 67 62 13 13  
Mob. : +33 6 23 48 34 86  
Mail : philippe.guichon@travesset.fr

BÉZIERS :

281, rue Joseph Marie JACQUARD  
ZAC de MERCORENT - 34500 BÉZIERS  
Fax : +33 4 67 76 24 44



www.heboo.fr

IDENTITÉ VISUELLE  
IMPRESSION  
SITE INTERNET  
ÉVÉNEMENTIEL  
STAND SALONS ET FOIRES  
TOTEM ET BORNES NUMÉRIQUE  
PUBLICITÉ SUR LIEU DE VENTE

Pour être vu partout,  
contactez heboo !

09 84 39 24 25

Béton prêt à l'emploi  
pour particuliers et professionnels



ZAE la Barthe - PAULHAN  
04 99 57 97 37



39 Avenue Frédéric Mistral 34320 FONTES / cgc.sarl@wanadoo.fr  
Tél: 04.67.25.14.39

# BARRERAS BOUSQUET

-- Tous travaux dans la maison --  
*Rénovation & aménagement.*

Tel : 06 12 61 99 33  
06 26 98 63 34  
Fax : 04 67 25 37 08  
e-mail : sarlbarrerasbousquet@hotmail.com

SIRET : 415 115 641 000 11

## TABAC - PRESSE - LOTO CADEAUX

Philippe & Mylène ROCHE  
11, Boulevard de La Liberté  
34230 PAULHAN  
Tél. : 04 67 25 24 79



# MIEL ROUQUETTE

TOUS LES PRODUITS DE LA RUCHE

VISITE - DEGUSTATION - VENTE

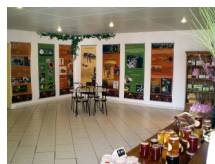

Magasin de vente ouvert  
du MARDI AU SAMEDI  
9H-12H 14H30-18H

43 Rue des Lavandes  
34230 PAULHAN  
Tél: 04.67.25.04.40

APICULTEUR DEPUIS 1960



# ENTREPRISE Collez et C<sup>ie</sup>

Electricité générale et industrielle - Réseaux HT - BT EP  
Lotissements - Zones Artisanales - Réseaux Gaz

Parc d'Activité "Mériidiane" - BP 17 - 34120 PÉZENAS  
Tél. 04 67 98 11 13 - Fax 04 67 98 35 36

# Associations paulhanaises

## JEUNESSE

**Association Laïque Parents d'élèves Collège Paulhan (ALPE)**

M. VUILLERMOZ / M. Jean-Claude ROUSSE

**Association Sportive Collège**

M. Stéphane RUSSO

**Foyer Socio-éducatif Collège (FSE)**

M. Philippe PLATRIEZ

**Coopérative scolaire Ecole maternelle F. DOLTO**

Mme Valérie LAINE

**Coopérative scolaire Groupe scolaire Arc-en-Ciel**

Mme Virginie AZAIS-BOYER

**Jeunesse et Loisirs**

M. Raymond ARNAUD

**Les Canailous (associations parents élèves)**

Mme Vanessa LE TURNIER

**FCPE Paulhan (association parents élèves)**

M. Boris MUTUEL

**BIEN CHEZ NOUS, NOU !**

Mme Corinne OLIVER

## PATRIMOINE

**G.R.A.P.P**

Mme Christine VEZIAN

**Les Amis de Paulhan**

M. Jean-Louis LACOMBE

## ANIMATION MUSICALE

**La Candaude (chorale)**

Mme Bernadette RIGAUD

## SOUVENIR

**P.G et C.A Algérie, Tunisie et Maroc**

M. Raymond ARNAUD

**Souvenir Français**

Mme Martine SARDA

**U.N.C Anciens Combattants**

M. Jean-Jacques LEBREAU

## HUMANITAIRE

**Croix Rouge Française**

Mme Martine PAGES

**Secours Catholique**

Mme Paule GABRIAC

**Secours Populaire**

Mme Nicole GUERRE

**La Ligue Contre le Cancer**

M. Marcel DEBRABANT

## CULTURE

**Amicale du Jumelage Paulhan Krailling (AJPK)**

Jumelage avec Krailling en Allemagne

Mme Simone LERCH

**Amicale Paulhanaise Autour de Stefanik (APAS)**

Jumelage avec Brezova pod Bradlom et Kosariska en Slovaquie

M. Joël DIAZ

**Boulevard de la Liberté (Bébés lecteurs)**

Mme Hélène DESSEAUX

**Foyer Rural (scrabble, travaux manuels)**

M. Jean-Marie SERT

**HISTOIRE D'ETRE (bien-être, épanouissement de la personne)**

Mmes André DUVAL / Brigitte EYRAUD / Anne PANNETIER

**Key-Lan (informatique)**

M. Roger AMAT

**K.Brüss (développer échanges culturels Afrique/France)**

Melle Corinne AUGUSTE

**Lou Récantou (Dessin, peinture)**

M. Jean-Marie DOMITILE

**MYSTERY (Projets artistiques amateurs)**

Mme Claude GRANIER / M. Aurélien VADANT

**Qu'est-ce qu'on attend (événements socio-culturels, actions environnementales)**

Atelier DAVIT

**SIMBO (Voie de communication entre l'Afrique et le monde)**

Mme Sandra DRAME

**UNRPA 3ème âge (lotos, sorites, voyages)**

Mme Jacqueline MAFFRE

## SPORT

**Association Paulhanaise Multi-Sports (APMS)**

M. Benjamin PAMELLE

**Cyclo-club paulhanais**

M. Adolphe BERNAD

**E.S.P.P Football**

M. Stéphane MOUTON/Mme Magali BASTIDE

Stade des Laures Paulhan / Stade Batal Pézenas

**E.S.P Pétanque**

M. Jean-François QUEROL

**E.S.P Tambourin**

M. Alexandre MAURI

**Foyer Rural (randonnée)**

M. Jean-Marie SERT

**La Gaule Paulhanaise (pêche)**

M. Jean-Pierre COLLET

**Lou Récantou (aïkido, danse, zumba, yoga)**

M. Jean-Marie DOMITILE

**Paulhan Handball Club**

Mme Caroline JOURDAN

**Saint Hubert La Chasse**

M. Bruno PEDRO

**SHINSHIN AIKI RYU (cours Qi Gong, Tuina)**

Mme Jacque PAOLINI

Professeur

**ENERGY'M LATINO (STUDIO B)**

Mme Béatrice GAL

**Tennis Club Paulhan**

M. Christophe GRANIER / M. Cyril PERRIER

## AUTRES

**A Cloche Patte (protection animale)**

Mme Géraldine SUBRA

**Amicale des Sapeurs-Pompiers**

M. Alain GASC

**Association des Commerçants et Artisans de Paulhan (ACAP)**

M. Alexandre PAGES

**Au-Delà de Nos Limites (Evénements sportifs/culturels (ADNL))**

M. Alexandre PAGES

**Comité des Fêtes**

Mme Jany TAFFALA

**La Pomponnette (Stérilisation et castration des chats de la rue et leurs soins de la vie quotidienne)**

Mme Véronique QUINONERO

**Les Vignerons du Paulhanais**

Mme Marielle BALLESTER

☎ 06 70 453 453

☎ 04 67 25 00 17

☎ 06 70 25 00 17

☎ 04 67 25 01 57

☎ 04 67 25 05 00

☎ 04 67 25 23 07

☎ 06 89 08 87 37

☎ 06 17 09 17 50

☎ 06 72 49 48 89

☎ 06 60 86 48 96

☎ 04 67 25 05 60

☎ 04 67 44 88 53

☎ 04 67 25 23 07

☎ 04 67 25 18 70

☎ 04 67 25 19 94

☎ 04 67 25 06 41

☎ 04 67 25 24 46

☎ 04 67 25 06 78

☎ 04 67 25 23 19

☎ 06 79 79 51 09

☎ 04 67 96 54 82

☎ 04 67 25 06 27

☎ 06 27 20 68 41

☎ 04 67 25 00 40

☎ 06 99 07 67 59

☎ 04 67 25 25 98

☎ 04 67 25 10 63

☎ 04 67 25 32 20

☎ 06 07 28 96 07

☎ 04 67 25 18 45

☎ 06 35 46 91 20

☎ 07 68 38 73 88

☎ 06 82 32 80 08

☎ 04 67 25 00 47

☎ 06 68 31 46 51

☎ 06 71 71 08 12

☎ 06 23 33 60 93

☎ 04 67 25 09 99

☎ 06 30 28 75 50

☎ 06 20 84 84 04

☎ 04 67 25 00 40

☎ 04 67 25 23 88

☎ 04 67 25 18 45

☎ 06 83 89 22 35

☎ 06 27 83 11 34

☎ 04 67 25 20 19

☎ 06 78 22 19 05

☎ 06 11 57 66 42

☎ 04 67 38 13 64

☎ 06 15 80 85 60

☎ 06 88 59 79 35

☎ 06 14 87 72 27

☎ 04 34 45 09 74

☎ 06 13 27 37 76

☎ 06 80 46 83 05

☎ 07 81 26 74 30

☎ 06 88 31 45 83

# Numéros utiles

## SERVICES PUBLICS

### Mairie

19 cours National

Du lundi au vendredi 9h-12h et 14h-17h

2ème samedi du mois 9h-12h

☎ 04 67 25 00 08

Fax 04 67 25 28 91

### Police Municipale

19 cours National

Du lundi au vendredi 8h15-12h30 et 13h45-17h15

Sauf jeudi 8h00-12h30 et 13h45-17h15

2ème samedi du mois 8h30-12h

☎ 04 67 25 15 69

Fax 04 67 25 28 91

### EHPAD Résidence Vincent Badie

10 route de Campagnan

☎ 04 67 25 28 80

### Bibliothèque municipale Jeanne GRIZARD

20 boulevard de la Liberté

☎ 04 67 25 00 89

### Poste

Avenue Paul Pélisse

☎ 04 67 25 01 79

### Plateforme POSTE

ZAE La Barthe

☎ 04 99 57 21 55

## ÉCOLES

### Groupe scolaire Arc-en-Ciel

260 route d'Usclas

☎ 04 67 25 05 00

### École maternelle Françoise DOLTO

Rue Docteur Batigne

☎ 04 67 25 01 57

**ALIAE** (Accueil de Loisirs Intercommunal Associé à l'Ecole) / **TAP** (Temps d'Ac-

cueil Périscolaires) / **Cantine scolaire** / **ALSH** (Accueil de Loisirs Sans

Hébergement)

1 rue Notre Dame

☎ 04 67 25 05 23

### Collège Emmanuelle Maffre-Baugé

84 rue Joliot Curie

☎ 04 67 25 00 17

## CRÈCHE

### Crèche Mutualiste « A Pas de Loup »

64 rue Paulette Hauchard

☎ 04 67 38 21 38

## SANTÉ

### Pharmacie du Cours

38 rue de Metz

☎ 04 67 25 00 45

### Pharmacie Feulie

6 place de la République

☎ 04 67 25 00 43

### Infirmiers

Fabienne DOUVILLIER

☎ 04 67 25 01 92

Florence MONLUC

☎ 04 67 25 17 63

### Centre Médical Infirmier St Sébastien

Jean-François VENTURINI

☎ 06 13 17 28 84

Françoise VENTURINI

☎ 06 64 87 65 95

Hélène SERRANO-SATGER

☎ 06 19 77 55 07

Jacqueline MOSES

☎ 06 08 35 68 41

Marlène DEBACHE

☎ 06 87 73 48 59

### Sage-femme

Cindy COTTEAUX

☎ 06 83 66 55 56

### Médecins

Robert Di Martino

☎ 04 67 25 25 65

Véronique JOURDAN

☎ 04 67 25 25 65

Olivier MERIC

☎ 04 67 25 18 32

### Pédicure-Podologue

Mireille DELPRAT

☎ 04 67 25 24 08

### Ambulances

Amb